

TONGO-GO

Stahlungentrommel

TONGO-GO
Stahlungentrommel

- Zur Geschichte der Stahlzungen-trommel (Steel Tongue Drums)
- TONGO-GO Stahlzungen-trommeln
Modelle / Technische Daten / Tonleiter
- Kleine Notenlehre
- Spielen und musizieren mit den Tongo-Go Stahlzungen-trommeln
- Benutzung der farbigen Markierungen / farbige Noten
- Rhythmische Melodien mit farbigen Noten
- Kinderlieder zum Nachspielen mit farbigen Noten

Eine Steel Tongue Drum – Stahlzungentrommel – ist ein runder Hohlkörper aus Stahl. Auf der Oberfläche befinden sich schwingfähige Aussparungen (Zungen), die tonal abgestimmt sind (Tonleitersystem) und deren Klang durch den Resonanzkörper verstärkt wird.

Die Trommeln sind sehr melodisch und bekannt für ihre entspannenden Klänge und Leichtigkeit des Spiels, die keine besondere Technik erfordert.

Jedes Kind kann ein Modell auswählen und anfangen zu spielen, die Anzahl der „Zungen“ ist gleich der Anzahl der Noten, die das Instrument produzieren kann.

Die Stahlzungen können mit den Händen oder mit gepolsterten Schlägeln gespielt werden. Das Spiel mit den Händen erzeugt einen sanften, beruhigenden, angenehm schwingenden Klang. Das Spiel mit den Schlägeln verstärkt den Klang und die Resonanz und lässt die einzelnen Töne schön nachklingen.

Ursprünglich wurden Stahlzungentrommeln aus einem leeren Gastank hergestellt, aus dem die kreisförmig angelegten Tonfelder – die Zungen – in verschiedenen Größen ausgeschnitten wurden.

Die Jakobs Stahlzungentrommeln für Kinder werden kommerziell in Indien hergestellt. Ein nicht zu hoher Klangkörper aus Stahl mit ausgeschnittenen Zungen wird in fachgerechter Handarbeit nachbearbeitet, damit jede Zunge ihren speziellen, richtigen Tonleiter-Ton erhält.

Das Spiel auf den Stahlzungentrommeln fördert die Feinmotorik, hier werden besonders kleinere, gezielte Bewegungen der Handgelenke, Hände und Finger entwickelt. Sowohl das Spiel mit den Händen als auch das Spiel mit Schlägeln fördert Auge-Hand-Koordination und Wahrnehmung – visuell und haptisch – und das Bewusstsein für den Zusammenhang zwischen körperlicher Bewegung und Erzeugung von Tönen und Klängen.

Jakobs Stahlzungen trommel in 3 Ausführungen: blau, rot, grün

TONGO-GO Stahlzungen trommel 12" Large

Art.-Nr. 1010900

Altersgruppe: ab 5 Jahre

Diese Stahlzungen trommel hat einen flachen, nach unten stark abgeschrägten Rand. Vier rutschfeste Kunststofffüße auf der Unterseite garantieren sicheren Stand.

Der Klangton ist dunkler und intensiver und melodisch nachklingend.

Alle Melodien und Rhythmen in G-Dur im Umfang der acht Töne **G bis G''** lassen sich damit spielen.

Technische Daten:

Instrumentenklasse: Steel Tongue Drum

Zungen: 8

Durchmesser: 33 cm

Höhe: 5 cm

Gewicht: 2.320 g

Material: Stahl lackiert

Farbe: blau

2 gepolsterte Schlägel, 25 cm lang

Wichtiger Hinweis: TONGO-GO Stahlzungen trommeln sind Musikinstrumente und kein Spielzeug, Wir empfehlen - besonders zu Beginn - die Benutzung unter Aufsicht von Erwachsenen.

Tonleiter: G-Dur-Tonleiter

G A H C D E F(is) G''

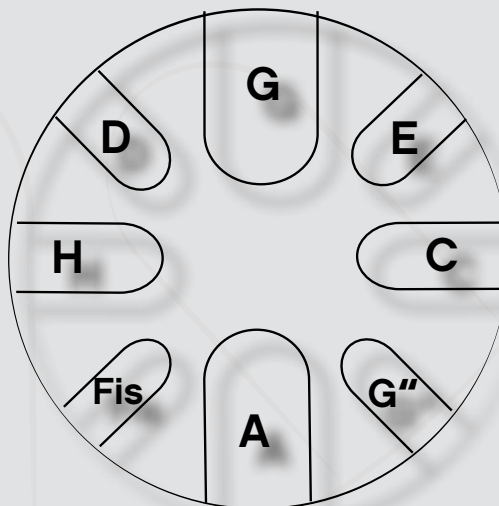

Schematische Darstellung
der Klangtöne zur
TONGO-GO
Stahlzungen­trommel
12" Large

G-Dur-Tonleiter
mit passenden Farb­punkten

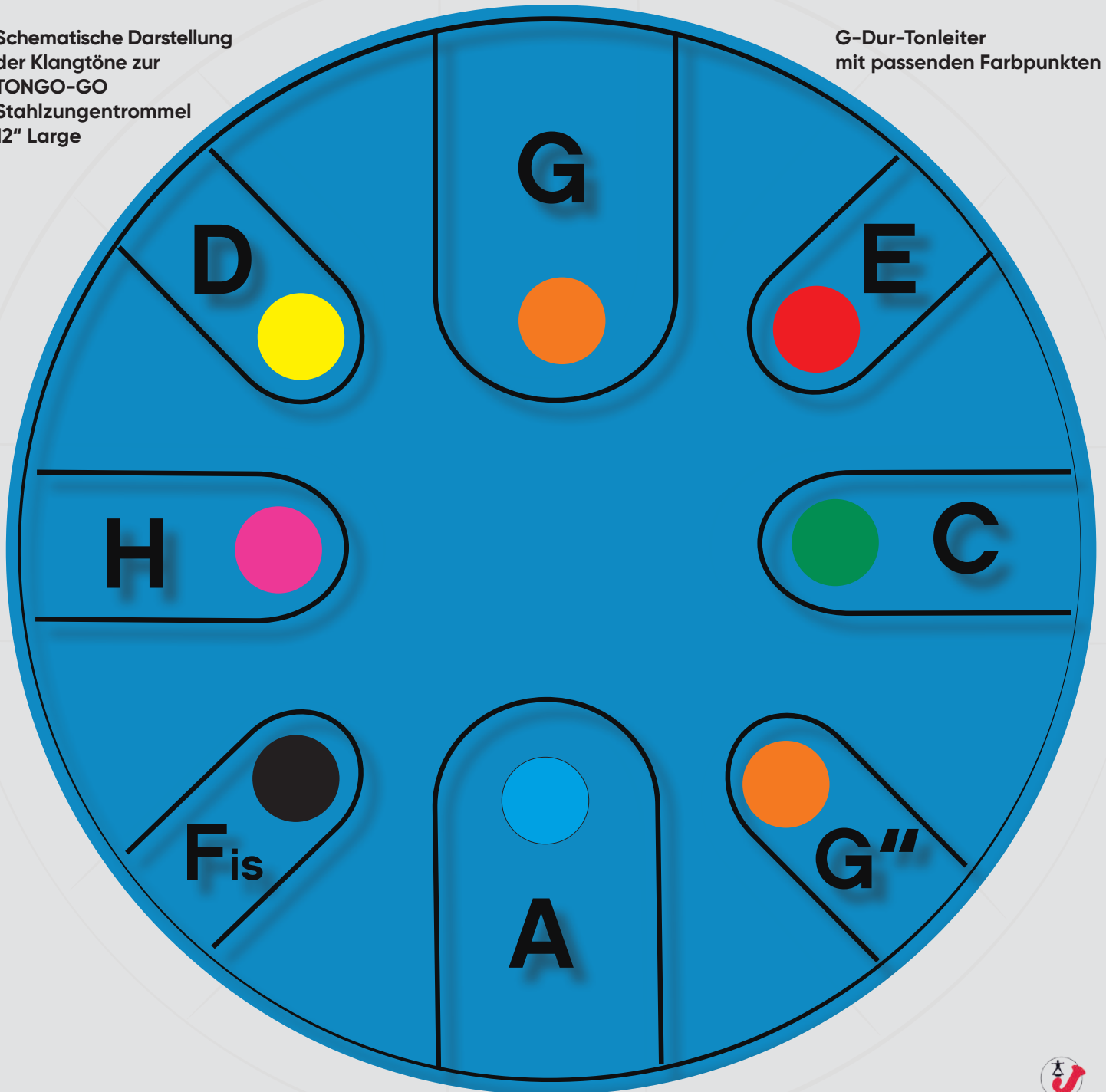

TONGO-GO Stahlzungen­trommel 8" Mini

Art.-Nr. 1010902

Altersgruppe: ab 3 Jahre

Diese Stahlzungen­trommel hat einen fast rechtwinklig verlaufenden Rand. Drei rutschfeste Kunststofffüße auf der Unterseite garantieren sicheren Stand.

Der Klangton ist voluminöser, basslastiger und sehr melodisch. Alle Melodien und Rhythmen in C-Dur im Umfang der acht Töne **C bis C''** lassen sich damit spielen.

Technische Daten:

Instrumentenklasse: Steel Tongue Drum

Zungen: 8

Durchmesser: 21 cm

Höhe: 7 cm

Gewicht: 1.340 g

Material: Stahl lackiert

Farbe: weinrot

2 gepolsterte Schlägel, 17 cm lang

Wichtiger Hinweis: TONGO-GO Stahlzungen­trommeln sind Musikinstrumente und kein Spielzeug, Wir empfehlen - besonders zu Beginn - die Benutzung unter Aufsicht von Erwachsenen.

Tonleiter: C-Dur-Tonleiter

C D E F G A H C''

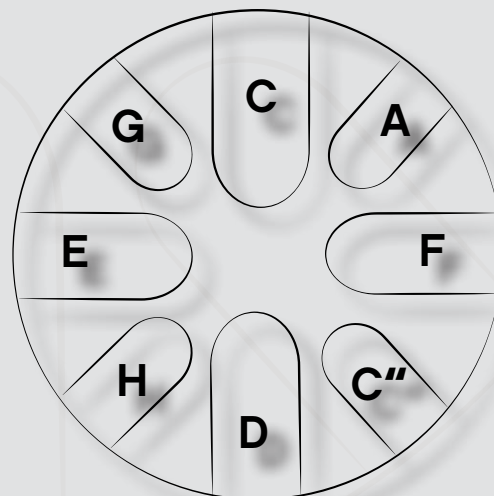

Schematische Darstellung
der Klangtöne zur
TONGO-GO
Stahlzungen trommel
8" Mini

C-Dur-Tonleiter
mit passenden Farbpunkten

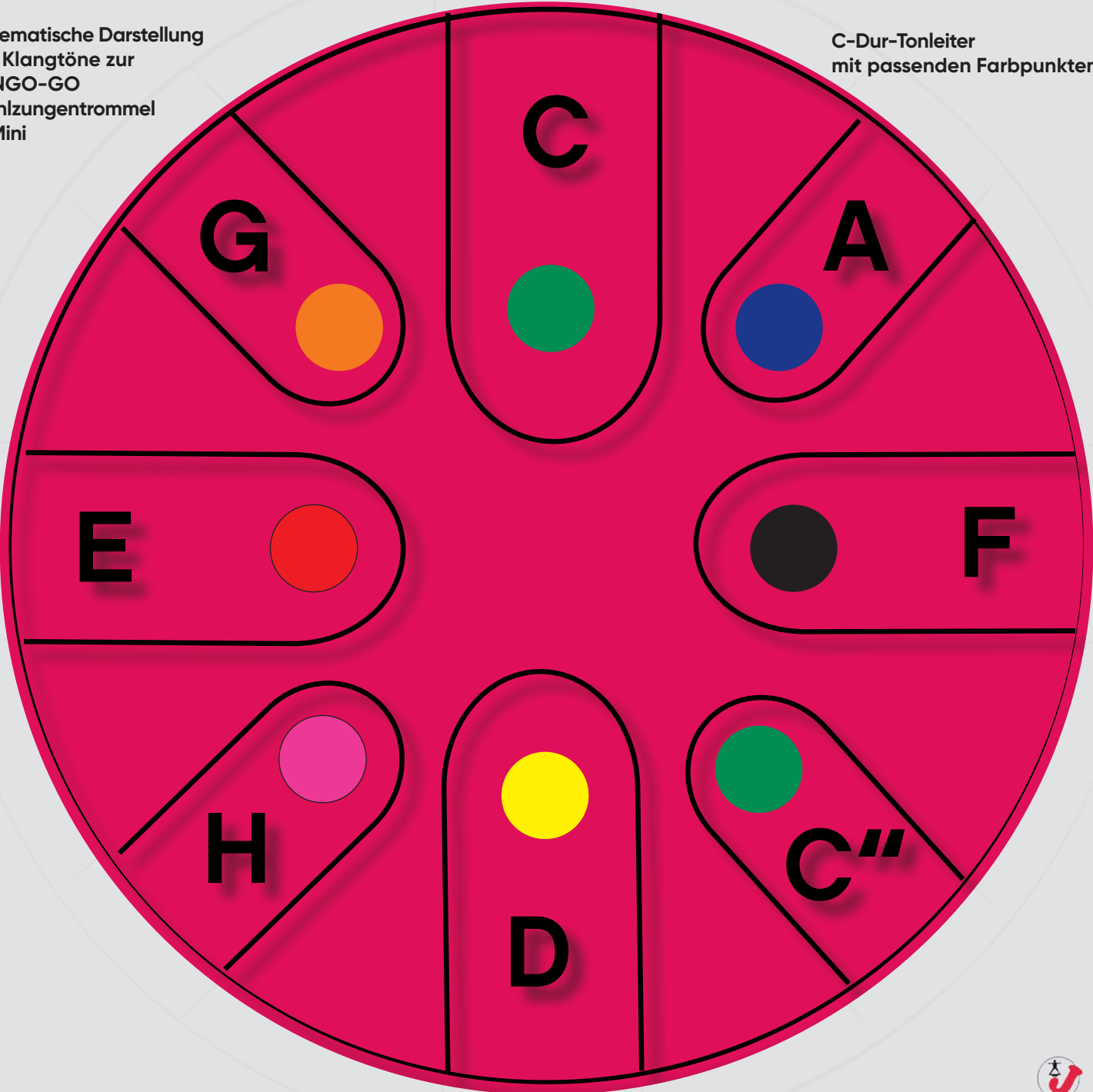

TONGO-GO Stahlzungen-trommel 8" Small

Art.-Nr. 1010904

Altersgruppe: ab 3 Jahre

Diese Stahlzungen-trommel hat einen fast rechtwinklig verlaufenden Rand. Drei rutschfeste Kunststofffüße auf der Unterseite garantieren sicheren Stand.

Der Klangton ist hell und freundlich und sehr melodisch.

Alle Melodien und Rhythmen in C-Dur im Umfang der acht Töne **C bis C''** lassen sich damit spielen.

Technische Daten:

Instrumentenklasse: Steel Tongue Drum

Zungen: 8

Durchmesser: 22 cm

Höhe: 5 cm

Gewicht: 980 g

Material: Stahl lackiert

Farbe: grün

2 gepolsterte Schlägel, 17 cm lang

Wichtiger Hinweis: TONGO-GO Stahlzungen-trommeln sind Musikinstrumente und kein Spielzeug, Wir empfehlen - besonders zu Beginn - die Benutzung unter Aufsicht von Erwachsenen.

Tonleiter: C-Dur-Tonleiter

C D E F G A H C''

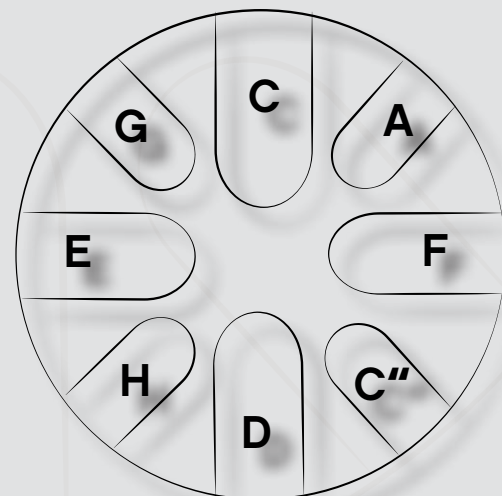

Schematische Darstellung
der Klangtöne zur
TONGO-GO
Stahlzungen trommel
8" Small

C-Dur-Tonleiter
mit passenden Farbpunkten

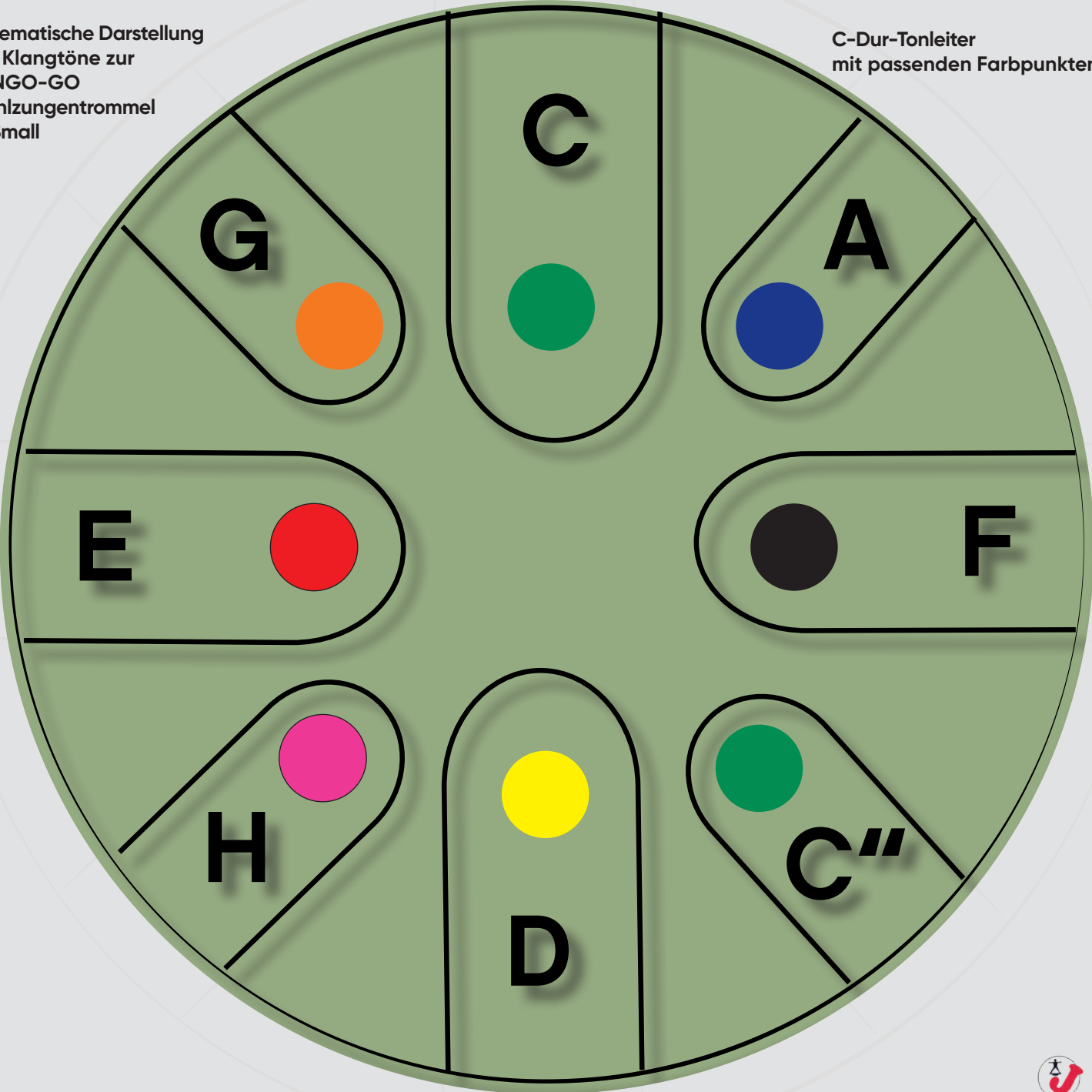

Um eine Melodie und einen Rhythmus darzustellen, werden Symbole oder Zeichen benutzt, die jeweils die Länge - es gibt kurze Töne und lange Töne - und die Klanghöhe eines Tones angeben. Diese Zeichen heißen Noten.

Eine Note besteht aus einem Notenkopf und einem Notenhals.

Die einzelnen Notenzeichen werden auf fünf übereinanderliegenden Linien geschrieben, die jeweils durch Taktstriche getrennt werden. Je höher die Linie mit der Note liegt, desto höher ist auch der Ton.

Außerdem gibt es verschiedene Notenköpfe, je nachdem wie lange der Ton klingt:

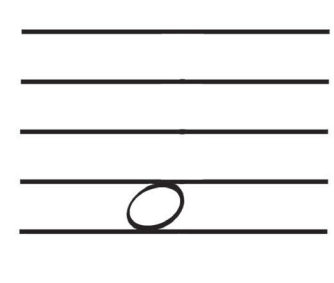
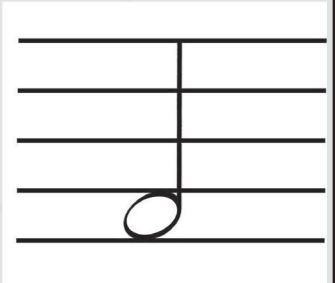
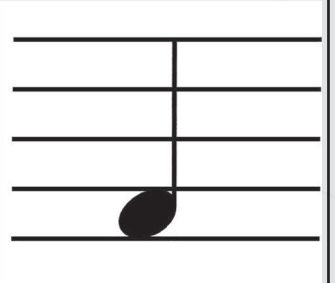
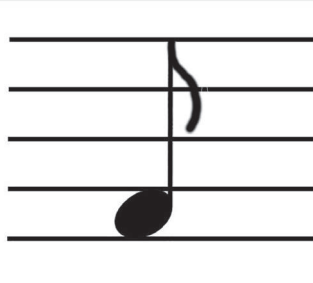
Ganze Note	Halbe Note	Viertel Note	Achtel Note
leerer Notenkopf ohne Hals	leerer Notenkopf mit Hals	gefüllter Notenkopf mit Hals	gefüllter Notenkopf mit Hals und Fähnchen
			

Die Bezeichnung der Töne ist: **C D E F G A H C''**

Es gibt sieben unterschiedliche Töne, der achte Ton ist der Grundton um eine Oktave erhöht. Diese sieben Töne wiederholen sich.

Am Anfang der Noten steht zudem der Takt (z.B. 4/4), der Rhythmus sowie die Tonart (mit Kreuzen oder besonderen Zeichen), wie z. B. der Violinenschlüssel.

Die C-DUR Tonleiter mit dem Violinenschlüssel.

7 unterschiedliche Töne, der 8. Ton ist der Grundton **C** um eine Oktave erhöht, deshalb hat er als Kennzeichnung zwei hochgestellte Striche.

Die G-DUR Tonleiter mit dem Violinenschlüssel und dem Vorzeichen Fis.

7 unterschiedliche Töne, der 8. Ton ist der Grundton **G** um eine Oktave erhöht. Diese Tonleiter beginnt mit dem **G** und endet mit dem zweigestrichenen **G''**.

Jede Trommel hat 8 Zungen, jede dieser Zungen hat eine andere Größe, um die unterschiedlichen Klangtöne zu erzeugen. Die Größenunterschiede sind teilweise minimal, dabei entspricht jede Größe den einzelnen Tönen der Tonleiter.

- Der Grundton befindet sich immer auf der jeweils größten Zunge.
- Dieser Ton bzw. die Zunge sollte immer oben liegen, dann lassen sich die restlichen Klangtöne leicht ermitteln.
- Der Grundton ist immer der tiefste Klangton, alle anderen Töne klingen um jeweils eine Notenstufe höher.
- Wird die Tonleiter korrekt gespielt, ertönt ein melodisches, aufsteigendes Klangbild. Die Zeichnungen zeigen die Reihenfolge, in der die Töne der Tonleitern C-DUR und G-DUR auf den entsprechenden Trommeln gespielt werden.

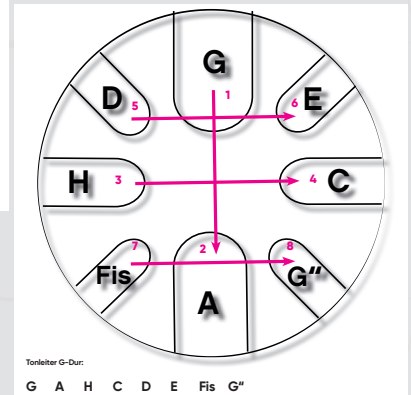
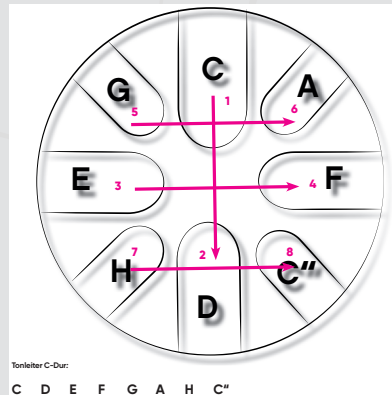

- Die 8 Zungen und entsprechend die 8 Töne der Tonleitern sind schematisch angeordnet und lassen sich durch wiederholtes Abspielen in der richtigen Reihenfolge gut einprägen und einüben. Die großen Schema-Zeichnungen dienen zur Orientierung und Einübung der Lage der Klangtöne. (siehe hierzu Seite 5 – Stahlzungen-trommel Mini und Seite 7– Stahlzungen-trommel Large)

- Wenn der Grundton - entweder C oder G - definiert ist, kann es hilfreich sein, diesen zu markieren:
 - mit einem weißen oder farbigen Aufkleber (leicht zu entfernen)
 - mit einem farbechten Filzschreiber (permanent, nicht zu entfernen)
 - alle 8 Töne können bei Wunsch mit den beigefügten, farbigen Punkt-Aufklebern gekennzeichnet werden. (siehe nächste Seiten)

- Die Trommeln können im Sitzen oder im Stehen gespielt werden, wenn sie auf einem Tisch oder einer entsprechenden Unterlage stehen. Größere Kinder und Jugendliche können im Sitzen die Trommeln auch auf die Oberschenkel platzieren und spielen.
- Die Trommeln können mit den Händen gespielt werden, was zu Beginn, besonders für kleine Kinder, den Einstieg in die Klangwelt erleichtert. Auch wenn keine bekannte Melodie gespielt wird, erzeugen die Trommeln einen sanften, beruhigenden, angenehm schwingenden Klang.
- Der angenehme, schwingende Klang der Trommeln macht sie ebenfalls für den Einsatz in der Therapie oder Rehabilitation interessant. Hierzu gibt es seit einigen Jahren Erkenntnisse, dass das Empfinden von Klang und Rhythmus z. B. bei psychischen und körperlichen Erkrankungen einen positiven Effekt haben kann. (Stichwort: Musiktherapie)
- Das Spiel mit den Schlägeln verstärkt den Klang und die Resonanz und eine Melodie mit kurzen und langen Tönen lässt sich präzise nachspielen:
 - kurze Töne: aus geringem Abstand leicht und kurz anschlagen
 - lange Töne: aus größerem Abstand kräftig anschlagen.
- Sowohl beim Spiel mit den Händen als auch mit den Schlägeln sollte immer mit beiden Händen gespielt werden.
- Durch die Anordnung der einzelnen Töne ergeben sich automatisch Bereiche für die linke und für die rechte Hand.
- Für das Training bzw. die Zusammenarbeit der beiden Gehirnhälften kann z. B. gezielt überkreuzt gespielt werden oder die linke Hand übernimmt die Bewegungen der rechten Hand und umgekehrt.
- Das Spiel mit den Stahlzungen-trommeln vermittelt ein erstes Verständnis für Töne, Klänge, Tonleitern, Rhythmik und Takt. Das Gehör wird geschult, konzentriertes Zuhören, Auffassungsgabe, Koordination, Gedächtnis und Konzentration sowie motorische und soziale Fähigkeiten werden entwickelt und gefördert.

Das Lernen und Spielen nach farbigen Noten kann den spielerischen Einstieg in die Notenwelt unterstützen. Hier kann mit den Rhythmik-Melodien geübt werden, die aus wenigen Noten und zwei Takten bestehen – jeweils für beide Trommel-Modelle.

Die 8 Töne der Tonleiter ermöglichen das Nachspielen bekannter Kindermelodien, die im Bereich der Tonleiter liegen. Wir haben einige bekannte Kindermelodien in farbige Noten umgesetzt, das ist von den Anforderungen her anspruchsvoller, lässt sich aber gut überprüfen, wenn die Melodien bekannt sind.

Die beigefügten Aufkleber werden entsprechend der Töne auf die Zungen geklebt.

Ganze und halbe Noten haben eine farbige Kontur, Viertel- und Achtel-Noten sind farbig gefüllt.

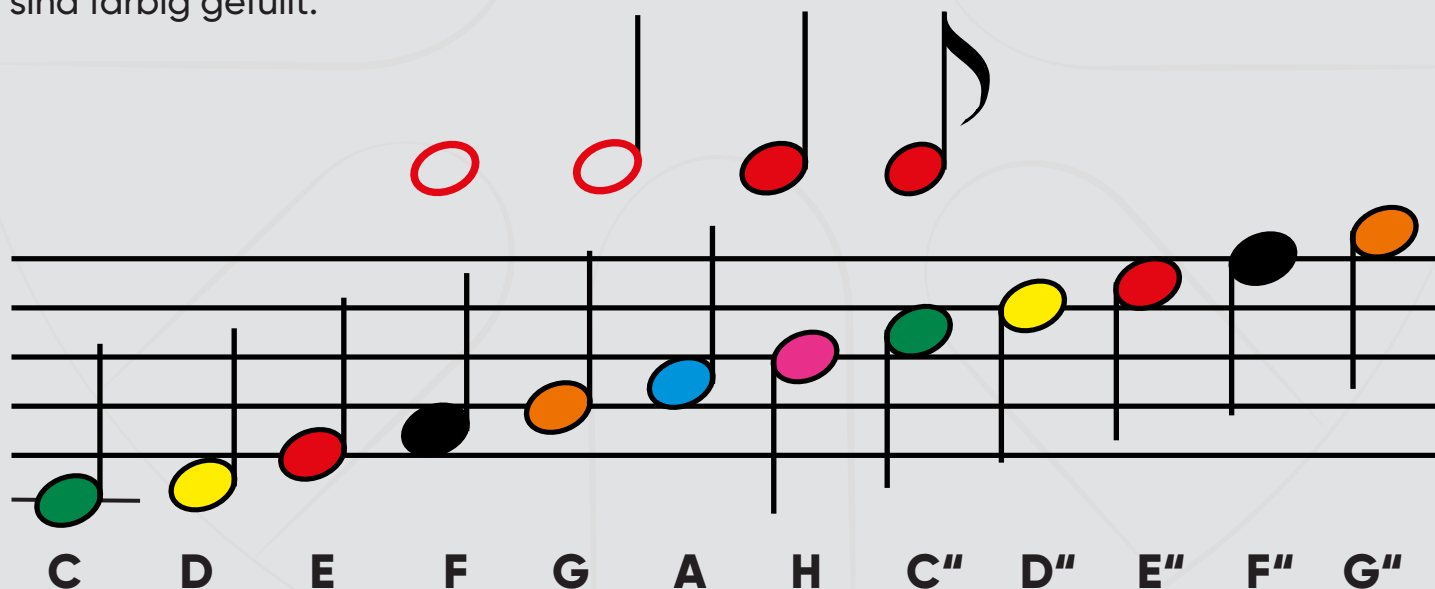

- Die Rhythmik-Melodien eignen sich für den Einstieg und für das erste Notenlernen. In den ersten Takten sind nur wenige verschiedene Noten verarbeitet.
- Besonders zu Anfang sollte mit nur wenigen Noten und in kleinen Schritten begonnen werden.
- Die einzelnen Takte haben jeweils eine Rhythmikvorgabe, die für den Anfang und je nach Fähigkeiten ignoriert werden können.
- Die Takte können beliebig wiederholt werden.
- Das Umsetzen in die G-Dur Tonleiter entspricht der Tonfolge auf der Stahlzungen trommel 12" Large. Hier umfassen die acht Töne G bis G".
- Zur einfachen und übersichtlichen Darstellung werden sowohl die eingestrichenen Noten als auch die zweigestrichenen Noten in der gleichen Farbe dargestellt.
- Auf der Stahlzungen trommel 8" Mini ist die Note "C" 2 x - als eingestrichenes C und als zweigestrichenes C" - vorhanden, Farbe grün.
- Auf der Stahlzungen trommel 12" Large ist die Note "G" 2 x - als eingestrichenes G und als zweigestrichenes G" - vorhanden, Farbe orange.

Legende:

Violinschlüssel G-Dur im Violinschlüssel mit Vorzeichen "fis"

Taktangabe

Wiederholungszeichen

Taktende

Pause Viertel Note

Pause Halbe Note

Rhythmik-Melodie 1 • Notenschläge

Tonart: C-Dur

Rhythmik-Melodie 2 • Notenschläge

Tonart: C-Dur

Rhythmik-Melodie 3

Tonart: C-Dur

Rhythmik-Melodie 1 • Notenschläge

Tonart: G-Dur

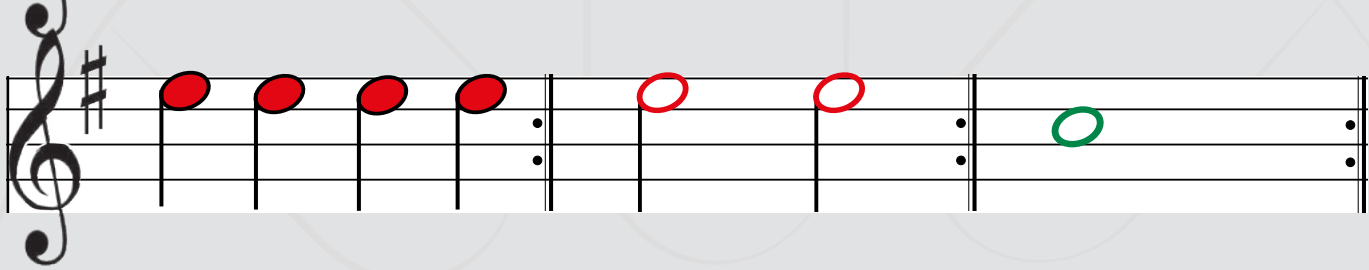
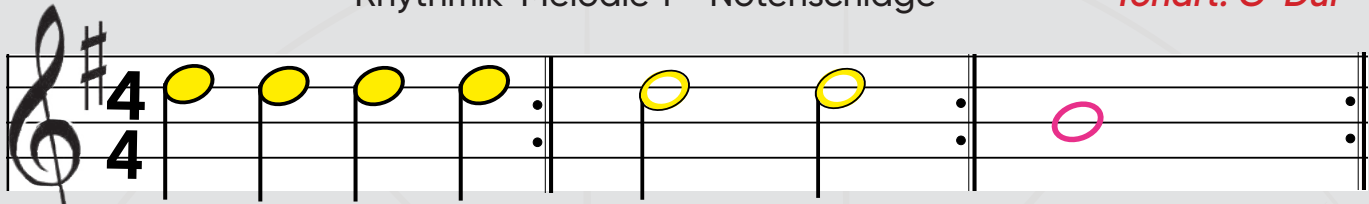

Rhythmik-Melodie 2 • Notenschläge

Tonart: G-Dur

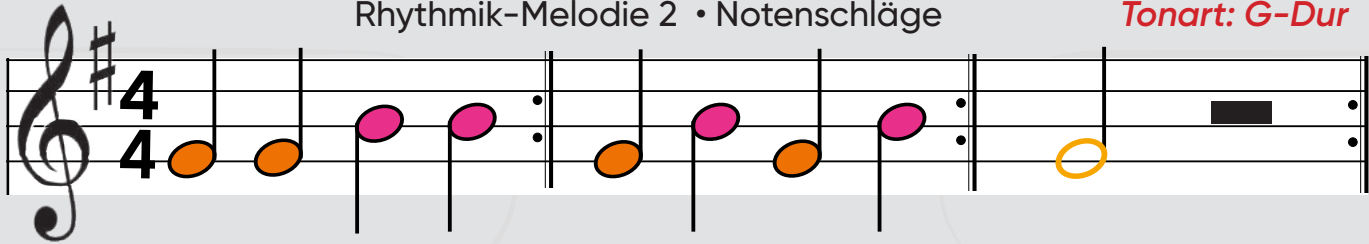

Rhythmik-Melodie 3

Tonart: G-Dur

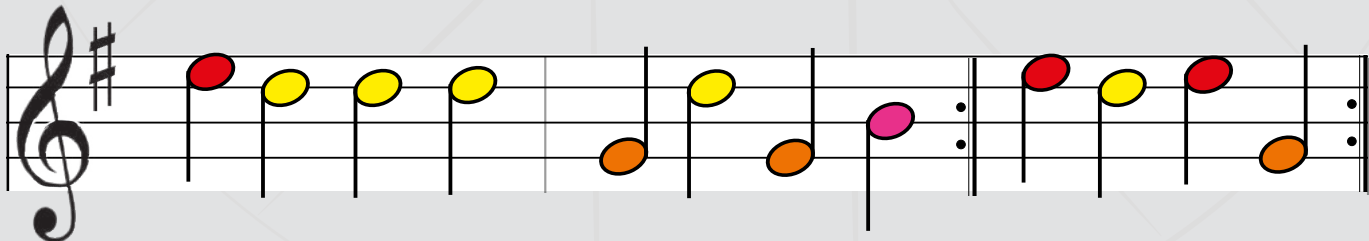
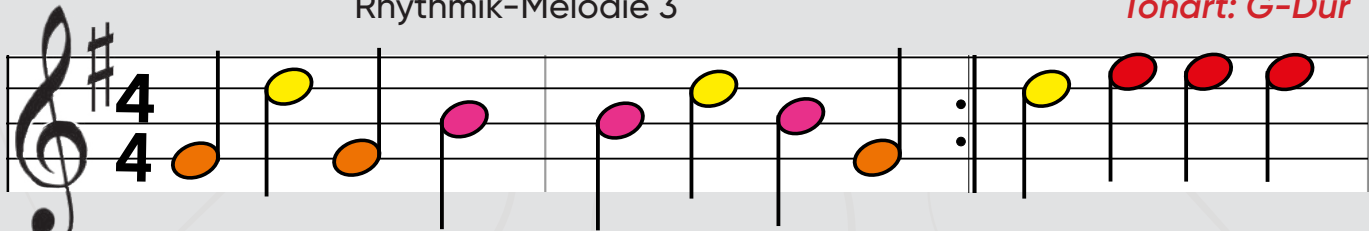

Rhythmik-Melodie 4

Tonart: C-Dur

Rhythmik-Melodie 5

Tonart: C-Dur

Rhythmik-Melodie 4

Tonart: G-Dur

Rhythmik-Melodie 5

Tonart: G-Dur

"Alle meine Entchen" - Volkslied

Tonart: C-Dur

"Häschen in der Grube" - Volkslied

Tonart: C-Dur

"Alle meine Entchen" - Volkslied

Tonart: G-Dur

"Häschen in der Grube" - Volkslied

Tonart: G-Dur

"Backe, backe Kuchen" - Volkslied

Tonart: C-Dur

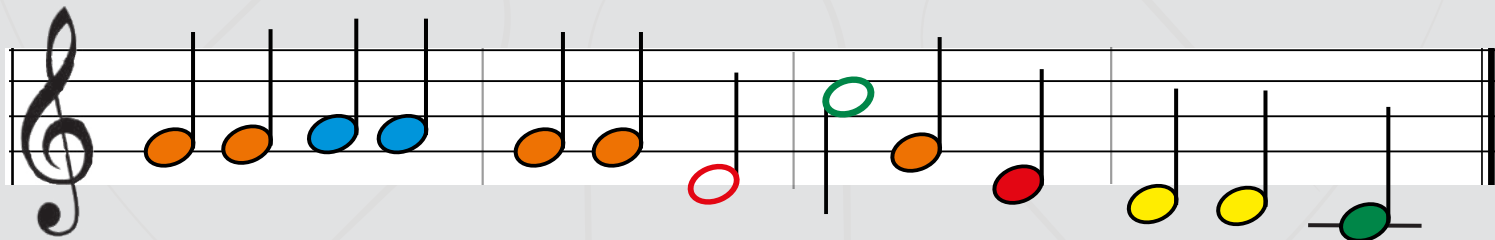
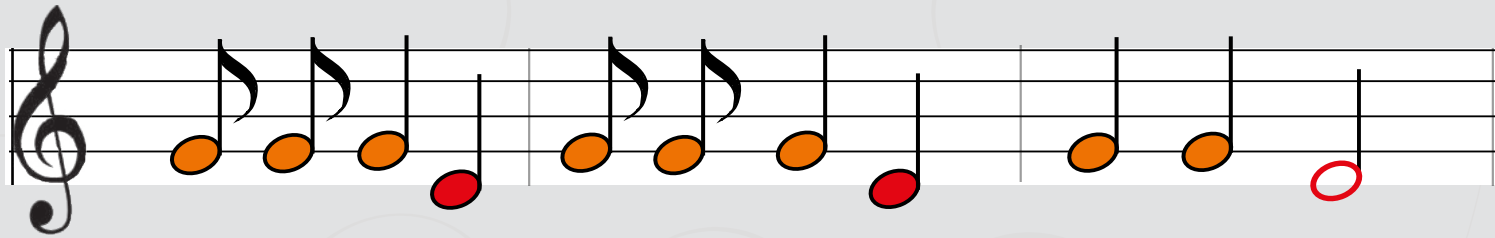
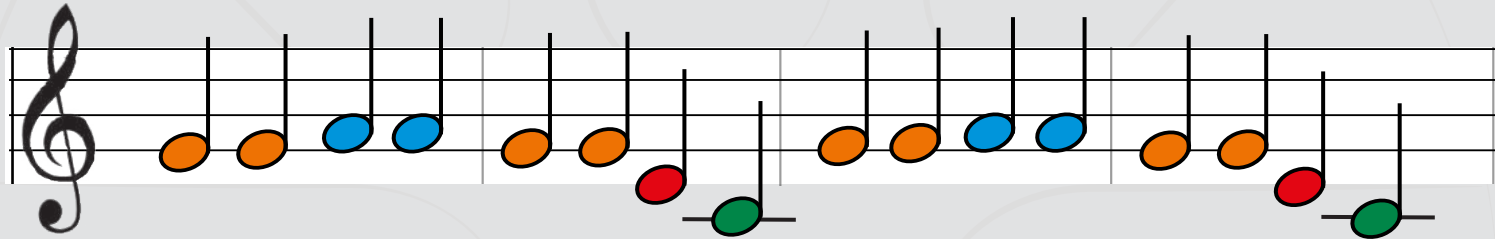
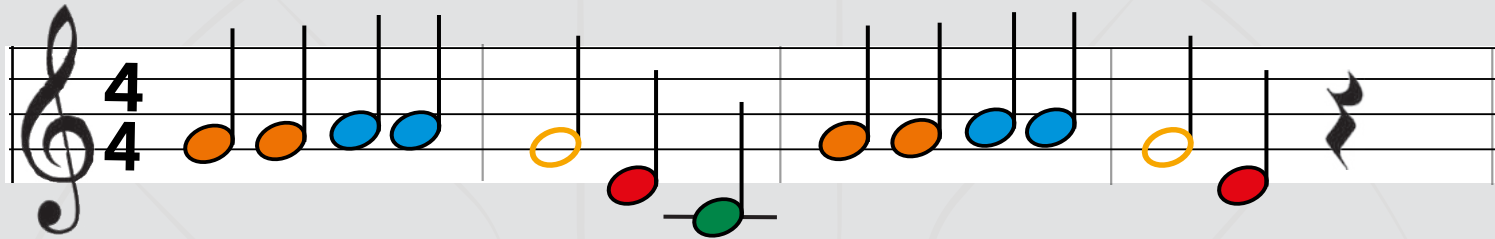

"Backe, backe Kuchen" - Volkslied

Tonart: G-Dur

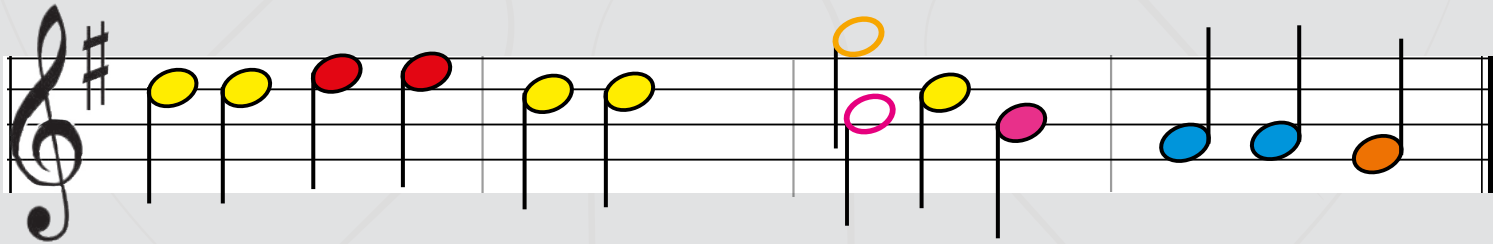
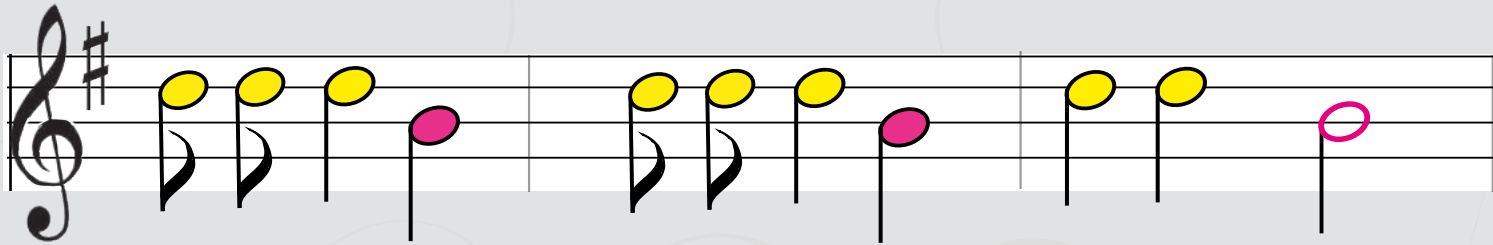
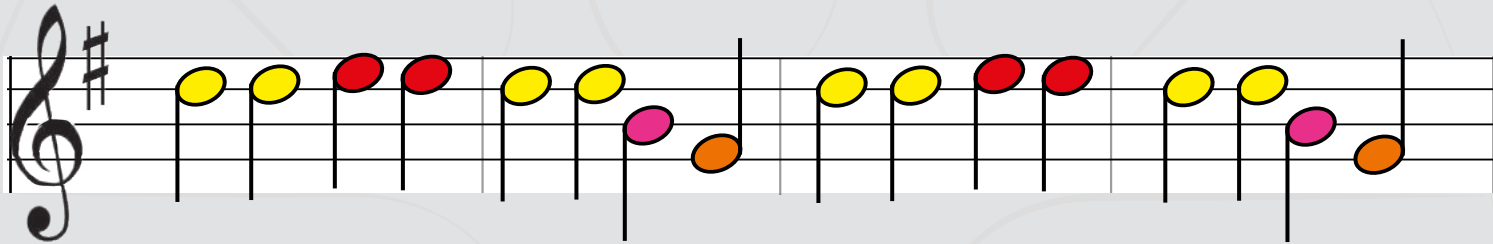
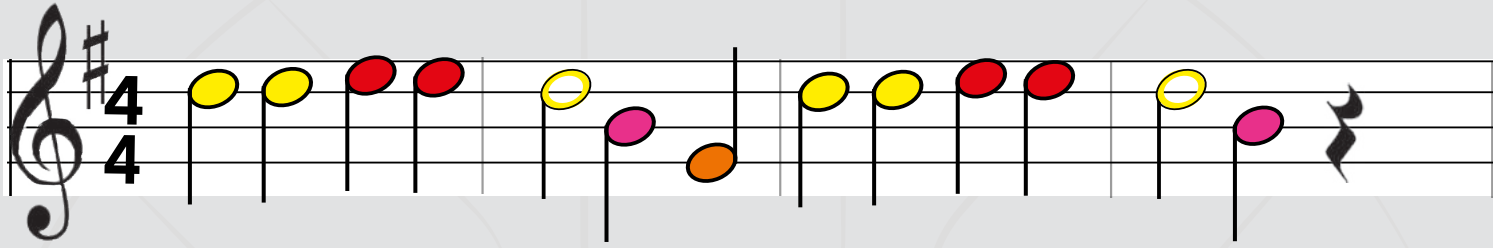

"Hänschen klein" - Volkslied

Tonart: C-Dur

"Hänschen klein" - Volkslied

Tonart: G-Dur

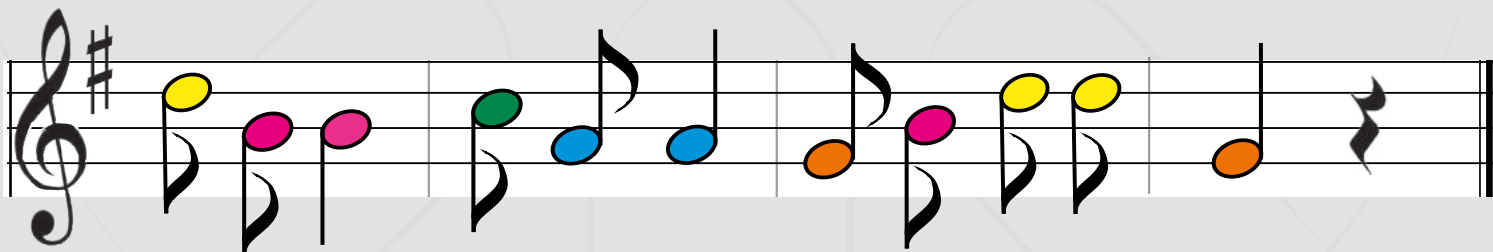
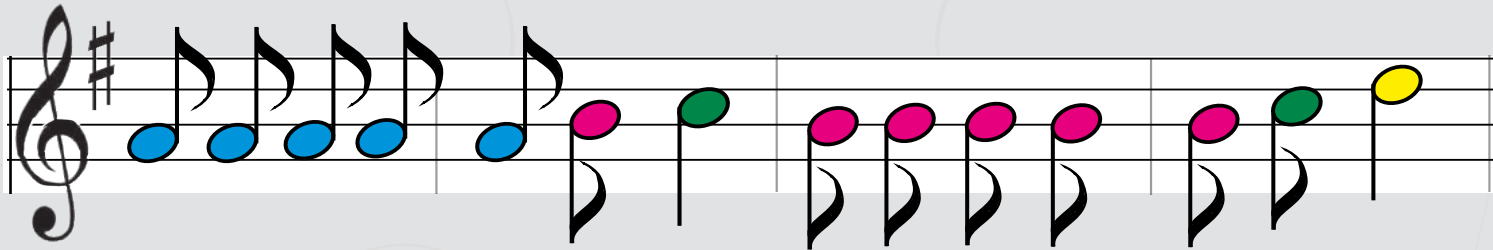
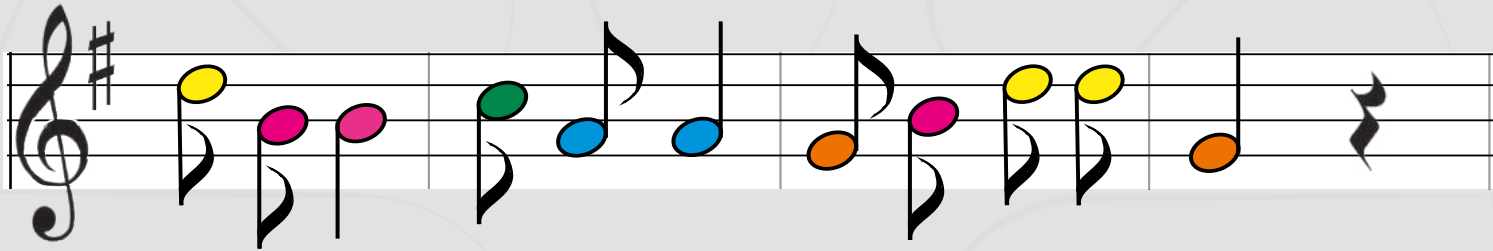
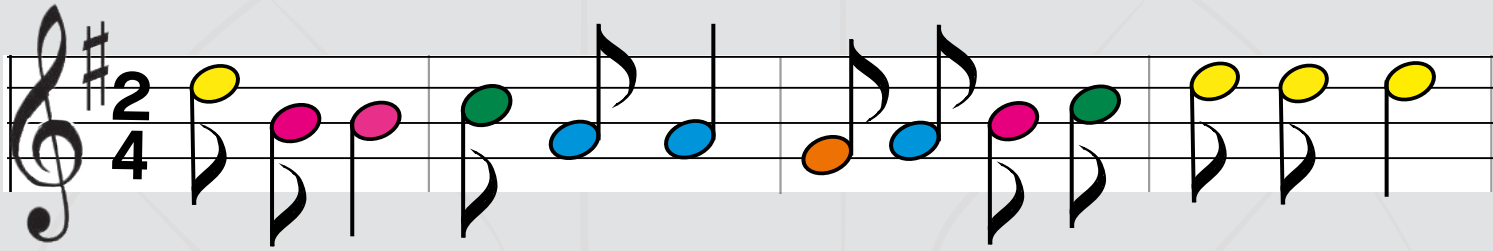

"Alle Vögel sind schon da" - Volkslied

Tonart: C-Dur

"Alle Vögel sind schon da" - Volkslied

Tonart: G-Dur

"Summ, Summ, Summ" - Volkslied

Tonart: C-Dur

4/4

"Der Mond ist aufgegangen"

Musik: Johann Abraham Peter Schulz

Tonart: C-Dur

4/4

"Summ, Summ, Summ" - Volkslied

Tonart: G-Dur

"Der Mond ist aufgegangen"

Musik: Johann Abraham Peter Schulz

Tonart: G-Dur

www.jakobs.de

Jakobs[®]

© Jakobs GmbH • Am Mittelweg 3 • DE 52388 Noervenich • Tel +49(0)2426 90466-0 • Fax +49(0)2426 9046622 • info@jakobs.de
Auflage 3 - November 2020